Arte Luciana Raunaimer - Arq. e Urb.

Manual do Calouro

FCT - UNESP - 2006

Elaboração

Diretório e Centros Acadêmicos

O que você precisa saber sobre a universidade?

Em primeiro lugar, esqueça tudo o que você ouviu falar, mas não deixe de observar tudo daqui pra frente. Aqui também vale o ditado popular “nem tudo é o que parece ser”.

Você verá preconceitos nas mais diversas formas e maneiras...

Terá a oportunidade de ser (ou não) honesto, conhecerá muitas pessoas boas, e algumas nem tanto. Pessoas preocupadas com a saúde, com a mente e corpo, e outras que só querem se acabar de beber ou coisas do gênero...

Ficará louco em uma semana de provas, passará dias sem dormir... Talvez você descubra que não entrou no curso certo, ou então, se apaixone pela profissão...

Talvez você se apaixone uma, duas, dez vezes, ou simplesmente, encontre sua cara-metade na primeira semana de aula.

Talvez você não termine seu curso... ou termine em menos anos do que o previsto...

Descobrirá que o aprendizado só é conseguido com algum esforço e que na maioria das vezes é possível aprender mais com um livro do que em sala de aula...

Você pode optar por ser um diferencial, ou apenas, mais um que passou pela faculdade e não fez nada além de assistir aula...

Poderá se envolver com semanas de cursos, atividades esportivas, culturais, CA, DA e assim poderá estar fazendo algo mais por você e pela universidade.

Enfim, esta é mais uma etapa de sua vida, e como qualquer outra, é feita de escolhas. Faça as melhores e boa sorte.

Wilian França Costa
Coordenador de Cultura e Lazer

Novas ExperiÊNcias...

Mais um ano se inicia e, mais uma vez, nossa universidade recebe inúmeros estudantes que, após um duro processo seletivo, deparam-se com um amontoado de expectativas a respeito do curso escolhido, de sua instituição de ensino, das novas pessoas e do futuro que se apresenta.

O diretório acadêmico “3 de Maio” entidade que representa os estudantes da Faculdade de Ciências e Tecnologia aproveita este primeiro contato com a universidade para participar e construir com vocês a integração a essa nova realidade que o acompanhará pelos próximos anos.

O objetivo desse manual não é responder grandes questões, nem doutrinar ninguém, apenas expor alguns assuntos que achamos importantes para que você analise neste momento em que está iniciando sua vida acadêmica. Nesse sentido, a Semana de Calouros que o D.A., juntamente como o CACAU, CAEF, CAEA, CAF e CAGeo, realizarão muito mais do que um mero conjunto de eventos e debates será fundamentalmente um momento em que você, estudante universitário, através de sua atuação no movimento estudantil, compartilharão com os recém chegados um pouco de sua visão do mundo, de sua construção como integrantes de uma comunidade (a universitária) que hoje, infelizmente encontra-se restrita a uma pequena parcela da população brasileira.

Fica aqui o convite para que participem não só dessa Semana de Calouros, mas também que continuem construindo o Movimento Estudantil e vivendo intensamente seu cotidiano acadêmico, tendo sempre em vista uma universidade mais humana.

Que vocês tenham um ótimo ano acadêmico, saudações ESTUDANTIS.

A Universidade e seus problemas

O vestibular é um processo, que desde seu início, tem como objetivo excluir: as elevadas taxas de inscrições cobradas e as poucas vagas minam a possibilidade de entrada no processo seletivo da grande maioria dos jovens de baixa renda. O "conhecimento" rigidamente exigido confronta com o arrocho da rede de ensino público. Isso favorece o acesso a universidade de apenas uma minoria da sociedade que geralmente estudou em escolas particulares, ou cursou algum "cursinho-empresa". Para se ter uma idéia, apenas 9% dos jovens brasileiros, entre 18 e 24 anos, estão matriculados no ensino superior, e só 20% estão nas universidades públicas. No Estado de São Paulo nem 5% dos jovens tem acesso ao ensino superior público.

Em contraposição a isso, há a luta de diversas entidades pela melhoria e democratização do ensino fundamental e médio em especial na rede pública, que se deteriorou principalmente nos últimos 30 anos. Além disso, é fundamental a nossa mobilização pela expansão de vagas no ensino superior público para que ela seja criteriosa e de qualidade, e não meramente com objetivos eleitoreiros fizeram.

Outra discussão a ser destacada é o que diz respeito às cotas. Experiências já vêm sendo realizadas nesse sentido, porém o tema ainda é alvo de muita polêmica. Na verdade, as cotas não poderiam resolver por si só todo o problema do acesso ao ensino superior, mas continua sendo fundamental esse debate.

Assim, como no acesso, a má qualidade da assistência estudantil representa um entrave ao direito à educação. A falta de condição para o estudante se manter durante seu curso pode ter como conseqüências a evasão, colaborando para a elitização do nosso ensino superior. Salvo raras exceções, a situação é trágica: bolsas de estudos insuficientes, falta de vagas nas moradias estudantis, falta de restaurantes universitários, escassez de livros

nas bibliotecas, que contribui negativamente para o aumento do custo do xerox.

As fundações, nascidas em meio à reforma universitária de 1968, surgiram com o objetivo de serem uma fonte alternativa de financiamento para a universidade. Porém, esse objetivo serve para interesses de uma concepção mercantil, que visa a desobrigar o Estado de suas obrigações sócias. Fora isso, as fundações representam verdadeiros pólos de poder na medida em que, por diversas vezes, entram em conflito com as decisões da unidade.

Expansão de vagas: passado, presente e o nosso futuro como será?

Mais um ano começa e com ele a correria nos estudos e as lutas por nossos direitos na faculdade caminham igualmente tanto para calouros como para os veteranos. Há dois anos atrás passamos por problemas na unidade (que inclusive ocasionaram numa greve, juntamente com a USP e a UNICAMP, sendo nosso campus o que fico mais tempo paralisado), tais como falta de professores, funcionários, reajuste salarial, infra-estrutura precária (ou sua ausência), mais vagas na moradia estudantil, mais bolsas de estudo, construção do Restaurante Universitário, considerando que todos esses problemas citados já existiam e se agravaram devido a grande demanda de alunos que aconteceu depois da expansão de vagas ocorrida a partir do 2° semestre de 2002.

O governo do Estado de São Paulo junto com a Reitoria da UNESP iniciaram a expansão e esperavam que todos aplaudissem o feito, mas não! E por que não? Porque foi sem responsabilidade alguma. Essa dupla se auto-promoveu mais uma vez para mostra a sociedade que eles se “preocupavam” com o ensino superior e com sua qualidade. Você acredita? Então, veja um pouco o que é a realidade da UNESP hoje.

Existem cursos que dependem de professores de outros cursos ou departamentos para ter aula; não há laboratórios específicos para cursos que já tem ênfase dentro de UNESP como um todo, há campus que não tem moradia estudantil nem

uma área; há unidades que não são ainda reconhecidas (como é o caso das Unidades Diferenciadas UD's) nas quais seus estudantes não podem votar quando há Conselhos e Congressos que deliberam atitudes que farão parte de seu cotidiano, de sua unidade e da UNESP como um todo, há campus que não tem moradia estudantil nem restaurantes universitários. Ou seja, o curso fica sendo (des)montado durante o tempo em que você está na faculdade. E a qualidade para onde vai?

Eu, aluna de Química, fruto dessa expansão, juntamente com todas as entidades esperamos e gostaríamos muito que você participe do dia-a-dia da faculdade ajudando-nos a fiscalizar e brigar por nossos direitos, sempre, independente se você faz parte de um curso novo ou não.

Sentirá a falta de responsabilidade dessa expansão, talvez não de imediato, porém ao longo do ano as dificuldades aparecerão. É exatamente neste momento que não pode desanimar mas sim se manifestar, tirar suas dúvidas, mostrar que você existe e que está atento no dia-a-dia acadêmico, afinal você entrou numa universidade que, assim como você, tem responsabilidade e como entidade deve permanecer pública para acesso de todos os brasileiros. Você mostrou sua força par entrar, agora mostre que é capaz de ajudar a manter a universidade e exija qualidade.

Marília Soares
(texto publicado em 2005, mas se mantém recente)

O QUE FIZEMOS E O QUE AINDA FALTA FAZER

Galera, estou aqui para falar um pouco do que nossa Gestão já fez e pretende fazer, é lógico que com a ajuda de todos.

Assumimos a gestão em setembro inspirados pela letra da música do Cazuza (O Tempo não Pára). Era um momento de muita luta, estava em pauta a DERRUBADA DO VETO do governador

Geraldo Alckmin à Educação. Todos devem ter acompanhado pela televisão. Muitas mentiras foram ditas, mas vocês terão a oportunidade de durante a Semana do Calouro e ao longo do ano discutir com as suas entidades sobre a verdadeira História. O Diretório Acadêmico " 3 de maio" esteve presente nesta luta que, infelizmente, o nosso governador não nos atendeu, desferindo mais um golpe à Educação básica e superior do estado de São Paulo.

É importante frisar que assumimos o D.A. com o lema: " O equilíbrio perfeito entre: Diversão Política e Cultura". É com isso que fizemos um debate político em torno da eleição para diretor e vice da FCT. Pensando na integração e diversão dos estudantes adquirimos uma mesa de tênis com a realização de um torneio de truco, apoiamos a Semana da Consciência Negra realizada pelo coletivo negro da FCT e apoiamos o Cursinho Pré-vestibular Alternativo "Rosa Luxemburgo". Auxiliamos o projeto cultural Cine BR em Movimento, através da parceria com a Petrobrás.

Este ano pode ser o ano decisivo para o Movimento Estudantil brasileiro, a UNE deverá chamar todos os estudantes para debater as eleições presidenciais, a UEE-SP (União Estadual dos Estudantes) e o nosso Diretório Central Estudantes (DCE) também debaterá sobre as eleições para governador e deputados que influenciam diretamente os nossos interesses na Universidade, tão pouco poderá se furtar ao debate os C.A.´s e D.A.´s em conjunto com toda a comunidade universitária. O D.A. assume o compromisso de se posicionar quando for a hora.

Em 2006, estamos preparando juntamente com os outros C.A.´s e a Comissão de Ensino da FCT, uma recepção e uma semana inesquecível dos calouros, "Porque nos organizando nós podemos desorganizar", com vários debates, atividades de integração e encerrando com uma festa gigantesca no Sábado, dia 11 de março.

Já está em curso a discussão da Cessão de uso do prédio do D.A. Para que possamos ter uma maior autonomia frente a direção, estamos correndo atrás para viabilizar neste começo de

semestre a nossa carteirinha estudantil para que o estudante além de obter os descontos nas parcerias que o D.A. fizer com os estabelecimentos da cidade, possa acima de tudo financiar a sua entidade pagando uma anuidade pela carteirinha.

Estamos pretendendo trazer o Congresso dos Estudantes da Unesp e Fatec, um dos maiores eventos estudantis da Unesp. Temos a pretensão de levar a cabo nosso lema e fazer atividades culturais, esportivas, contando sempre com a ajuda dos C.A.´s e, é claro, de vocês. Desejamos fazer uma revitalização no espaço do D.A. fazendo uma parceria com os estudantes do curso de Arquitetura e Urbanismo para que isso se viabilize.

Está quase tudo pronto para o acesso a internet no Diretório Acadêmico. Vamos disponibilizar computadores para o acesso de qualquer estudante.

Pretendemos ainda, fazer uma Reforma no estatuto de nossa entidade, encaminhada em uma Assembléia. Vamos neste semestre disponibilizar uma página da entidade na internet e rodar um jornal impresso.

Para finalizar convocamos todos os estudantes à lutar para que não falte **nenhum professor na grade curricular**, a **construção dos laboratórios** que ainda faltam, que se aumente o **espaço físico na Biblioteca**, que se construa no mínimo mais um **bloco de moradia**, reivindicar para que se **aumente o número e o valor da bolsa PAE** e a construção do nosso **Restaurante Universitário.**

Estamos na Universidade de passagem e espero de todos que não estejamos aqui somente a passeio.

Saudações Estudantis

Tiago Lira
Coordenador Geral do D.A. " 3 de maio"
Gestão " O Tempo não Pára!!!"

BOLSAS E AUXÍLIOS

Como poderá ser observado nas informações abaixo, há várias modalidades de bolsas e auxílios financeiros, para o desenvolvimento de atividades de pesquisa, com os quais os alunos poderão contar a partir do 2° ano do curso. ***Entretanto, é importante destacar que para ter acesso a qualquer um deles a média geral do histórico escolar deve ser igual ou superior a 7,0. No caso específico da FAPESP, a média mínima deverá ser 7,5.***

PIBIC/CNPq Programa Institucional de Bolsas de Iniciação Científica

Alunos regulares dos cursos de graduação, exceto do primeiro e último ano, com bom desempenho acadêmico que não tenham concluído outro curso de graduação, poderão solicitar esta bolsa nos períodos pré definidos pela Comissão Permanente de Pesquisa da FCT.
Informações: Seção Técnica Acadêmica

FAPESP Fundação de Amparo à Pesquisa do Estado de São Paulo

Alunos de graduação, com bom desempenho acadêmico, que tenham concluído um número suficiente de disciplinas relevantes para o desenvolvimento do projeto de pesquisa, poderão solicitar, esta bolsa, sob a orientação de um professor doutor ou qualificação equivalente, em qualquer época do ano.
Informações: Seção Técnica Acadêmica

BOLSA PAE Programa de Apoio ao Estudante

Destina-se aos alunos com acentuada carência sócio-econômica que desenvolvam Plano de Atividades elaborado pelo professor orientador. A carga horária semanal a ser cumprida pelo bolsista deverá ser de, no mínimo, 05 e, no máximo, 10 horas, de conformidade com as especificidade de cada curso.
Informações: Seção Técnica Acadêmica e/ou Serviço Social do

Campus

BOLSA DE INCENTIVO TÉCNICO-ACADÊMICO

Destina-se a incentivar o aluno que atua em Programa, Projeto ou atividade de caráter técnico-acadêmico, tais como o desenvolvimento da monitoria, o apoio na área de informática e outros, de interesse da Universidade, não incluídos nas demais modalidades de Bolsas.

Monitoria Na monitoria o alunos deverão auxiliar em aulas de uma disciplina, sendo a escolha feita pelo(s) docente(s) responsável(is) pela disciplina.

Informática O aluno deverá atuar junto ao Laboratório Didático de Computação, em dias e horários estabelecidos pelo Supervisor do Laboratório.

Informações: Seção Técnica Acadêmica/Depto. responsável pela Disciplina

BOLSA DE EXTENSÃO UNIVERSITÁRIA

Destina-se a incentivar o aluno que atua em programas, projetos ou atividades de extensão da Unidade Universitária ou da Universidade, aprovados pelas instâncias competentes.Para candidatar-se à Bolsa de Extensão Universitária o aluno deverá preencher os requisitos pré-estabelecidos pela legislação vigente. A carga horária semanal a ser cumprida pelo contemplado deverá ser de, no mínimo 10 e no máximo 15 horas semanais

Informações: Seção Técnica Acadêmica

AUXÍLIO ESTÁGIO

Destina-se ao aluno que desenvolve Estágio Curricular Obrigatório, exigido pelo currículo do curso de graduação, não remunerado, em outra localidade, fora do seu domicílio e da Unidade Universitária de origem, acarretando-lhe despesas com deslocamento e/ou de mudança de residência.

Informações: Seção Técnica Acadêmica

AUXÍLIO APRIMORAMENTO

Destina-se ao aluno que, em instituições não pertencentes à UNESP, expuser trabalho em evento científico ou desenvolver outras atividades de aprimoramento acadêmico e de complementação a sua formação, com duração inferior a 40 horas dentro de um mesmo mês, não previstas como obrigatórias na estrutura curricular do curso de graduação.
Somente serão recebidas pela Seção responsável as solicitações que derem entrada no setor com 45 (quarenta e cinco) dias de antecedência ao evento.

Informações: Seção Técnica Acadêmica

Programa de Moradia Estudanti

Tem como objetivo apoiar a vida acadêmica dos alunos da UNESP, com comprovada carência sócio-econômica, seja por vagas na Moradia Estudantil ou com concessão de auxílio aluguel. A seleção é realizada através de entrevistas e de acordo com as vagas disponíveis.

Maiores informações através do Serviço Social do *Campus.*

LEGISLAÇÃO UNIVERSITÁRIA DE INTERESSE DO ALUNO DE GRADUAÇÃO

(Informações na Diretoria Técnica Acadêmica, através das Seções de Graduação e Técnica Acadêmica)

Expedição de documentos pela Seção de Graduação

Serão expedidos aos alunos com isenção de taxas, apesar disso não ser regra, mediante solicitação dos interessados uma via dos seguintes documentos:

Atestado de matrícula
Histórico escolar
Atestado de freqüência
Programas das disciplinas (com recolhimento de taxa equivalente ao número de cópias)
Certificados de cursos de extensão universitária
Certificados de aluno especial

Identidade estudantil

Obs: 1) A partir da 2ª via será cobrada uma taxa, conforme Portaria FCT-158/01.

2) A expedição dos documentos será feita num prazo mínimo de 03 dias úteis.

Divulgação da freqüência

O aluno deverá consultar sua freqüência no terminal de consulta localizado na Biblioteca do Campus, fazendo uso do seu número de matrícula e da sua senha.

O aluno que não freqüentar pelo menos 70% das aulas dadas numa disciplina estará automaticamente reprovado.

Confirmação de matrícula (alunos ingressantes)

Dias: 12 e 13/03/2002 Nas referidas datas, os alunos ingressantes deverão comparecer, obrigatoriamente, à Seção de Graduação para assinar a lista de confirmação de matrícula. O não comparecimento implicará no cancelamento da mesma.

Renovação de Matrícula

Conforme estabelece o calendário escolar, todo aluno deverá renovar sua matrícula anualmente. O não comparecimento implicará no seu cancelamento.

Trancamento de matrícula em disciplinas

O trancamento de matrícula pode ser concedido, em uma ou mais disciplinas, apenas uma vez para cada disciplina, dentro do prazo estabelecido, desde que o aluno permaneça matriculado em pelo menos três disciplinas. Não será concedido o trancamento de matrícula no primeiro período letivo (1º ano).

Suspensão de matrícula

A suspensão de matrícula pode ser concedida, uma única e

vez, pelo prazo de um ano, prorrogável por mais um, a juízo da Congregação, sem que este prazo seja computado na integralização do Curso. Não é permitida nos dois primeiros períodos letivos (1º ano)

Obs: *A suspensão é válida para o ano em que é requerida, devendo o aluno proceder a renovação de sua matrícula no ano seguinte, em data estabelecida pelo calendário escolar.*

Regime de Exercícios Domiciliares

O Regime de Exercícios Domiciliares, poderá ser requerido por:

- alunos merecedores de tratamento excepcional, portadores de afecções congênitas ou adquiridas, doenças infecciosas, traumatismos ou outras condições mórbidas, determinando distúrbios agudos ou agudizados, caracterizados por incapacidade física relativa, incompatível com a freqüência aos trabalhos escolares;

- por alunas em estado de gravidez, a partir do 8º mês de gestação, durante três meses.

O aluno fica obrigado a repor as atividades na forma estabelecida pelos docentes responsáveis pelas disciplinas em que estiver matriculado.

O pedido deve ser protocolado em , no máximo, cinco dias úteis, contados a partir da data do início do período solicitado, acompanhado de atestado médico e indicação de como entrar em contato com o aluno (O período mínimo de afastamento, para que se caracterize o Regime é de 5 (cinco) dias úteis)

Obs: *Nos atestados médicos devem constar o número do CRM, o CID e a assinatura do médico, bem como o período de afastamento,*

Mudança de período

Poderá ser concedida, mediante justificativa, no ato da matrícula, observadas as condições de existência de vagas.

Banca Especial

duas vezes consecutivas, pelo mesmo professor numa única disciplina.

A banca especial é requerida pelo aluno no ato da matrícula em cada período.

Regime Especial de Recuperação (R.E.R.)

O aluno reprovado em disciplinas que não serão oferecidas no semestre subseqüente e que obteve notas entre 3 (três) e 4,9 (quatro vírgula nove) e freqüência igual ou superior a 70%, terá direito de solicitar o RER em, no máximo, duas disciplinas e uma única vez na mesma disciplina.

O Regime Especial de Recuperação é requerido pelo aluno em cada período letivo, de acordo com as datas do calendário escolar.

Alunos Especiais e Ouvintes (Condicionado à existência de vagas)
(Portarias FCT-475 e 476/00)

Alunos especiais

Só poderão ser matriculados como alunos especiais, em disciplinas isoladas dos Cursos de Graduação, portadores de diploma universitário, alunos regulares dos diferentes cursos da UNESP, ou de outras instituições, sendo no máximo 03 (três) por período letivo.

Alunos ouvintes

Só poderão ser matriculados como alunos ouvintes, em disciplinas isoladas dos cursos de graduação, aqueles que comprovarem a conclusão de segundo grau ou equivalente, alunos regulares de diferentes cursos de graduação ou portadores de diploma de nível superior, sendo no máximo 03 (três) por período letivo.

Dispensa de Disciplina

Para solicitar dispensa de disciplina(s), o aluno deverá apresentar o histórico escolar e o plano da disciplina já cursada. Conforme prazo estabelecido pelo Calendário Escolar.

Representação Discente

Os alunos regulares terão representação nos órgãos colegiados: Congregação, Comissões Permanentes de Ensino, Pesquisa e Extensão, Conselhos dos Cursos, Conselhos dos Departamentos e Comissões Diversas.

O mandato da representação será sempre de 01 (um) ano.

Revisão de resultado de avaliações

Somente será aceita se formulada dentro de, no máximo 05 (cinco) dias úteis após a divulgação do resultado da prova, através de requerimento padronizado, disponível nas secretarias dos Departamentos responsáveis pela disciplina.

Verificação do Rendimento e Controle de Freqüência dos estudantes que integrarem representação desportiva nacional e internacional

Deverá ser protocolado, no máximo 05 (cinco) dias úteis, contados a partir da data do início do período solicitado, acompanhado de atestado que comprove a participação no evento. O período mínimo do afastamento é de 5 (cinco) dias úteis, ficando o aluno obrigado a repor as atividades, na forma estabelecida pelos docentes responsáveis pelas disciplinas em que o aluno estiver matriculado.

REGIME DISCIPLINAR DO CORPO DISCENTE (Regimento Geral da UNESP)

Artigo 161 Constituem infrações disciplinares do corpo discente:

I Inutilizar, alterar ou fazer qualquer inscrição em editais ou avisos

fixados pela administração;
II fazer inscrições em próprios da Universidade ou nos objetos de propriedade da UNESP e afixar cartazes fora dos locais a eles destinados;
III retirar, sem prévia permissão da autoridade competente, objeto ou documento existente em qualquer dependência da UNESP;
IV praticar ato atentatório à integridade física e moral de pessoas ou aos bons costumes;
V praticar jogos de azar;
VI guardar, transportar e utilizar arma ou substância que cause qualquer tipo de dependência;
VII perturbar os trabalhos escolares, as atividades científicas ou o bom funcionamento da administração;
VIII promover manifestações e propaganda de caráter político partidário, racial ou religioso, bem como incitar, promover ou apoiar ausência coletiva aos trabalhos escolares a qualquer pretexto;

IX desobedecer aos preceitos regulamentares do Estado, do Regimento Geral, dos Regimentos das unidades universitárias e de outras normas fixadas por autoridade competente;
X desacatar membro da comunidade universitária;
XI praticar atos que atentem contra o patrimônio científico, cultural e material da UNESP.

Artigo 162 As penas disciplinares aplicáveis aos membros do corpo discente são:
I advertência verbal;
II - repreensão;
III suspensão;
IV desligamento.

Artigo 163 A competência para aplicação das penas disciplinares impostas ao corpo discente será:

I do Chefe de Departamento, nos casos de advertência verbal;
II do Diretor, nos casos de repreensão e de suspensão;
III do Reitor, nos casos de desligamento.

§ 1º - Só serão consideradas, para efeito de aplicação das penas disciplinares, as faltas cometidas intracampus.

§ 2º - Da pena disciplinar aplicável caberá recurso ao órgão colegiado superior competente no prazo de 10 (dez) dias de ciência do interessado

ou de publicação da decisão.

Artigo 163-A O registro da sanção aplicada a discente não constará no histórico escolar.

Parágrafo Único Será cancelado do prontuário do aluno o registro das sanções previstas nos incisos I e II do artigo 162 se, no prazo de um ano da aplicação, o discente não incorrer em reincidência.

CALENDÁRIO LETIVO

1	**EMENTAS, PROGRAMAS E HORÁRIOS PARA 2006**	
1. 1.	**Aprovação dos programas das disciplinas pela CPE (pot. FCT - 278/01)**	**30/11/05**
1. 2.	**Divulgação de horários e normas curriculares**	**04/01/06**
2.	**MATRÍCULAS**	
2. 1.	**ALUNOS REGULARES**	
2. 1. 1.	**Renovação de matrículas dos alunos regulares pela internet**	**14-22/01/06**
2. 1. 2.	**Geração de Relatórios**	**23/01/06**
2. 1. 3.	**Retificação de matrículas com problemas pelo coordenador**	**24-25/01/06**
2. 1. 4.	**Divulgação da Matrícula, via internet**	**26/01/06**
2. 1. 5.	**Matrículas dos alunos submetidos à recuperação:**	
	1º semestre e anuais	**16-19/01/06**
	2º semestre	**26-28/07/06**
2. 1. 6.	**Matrícula de disciplinas que serão oferecidas no segundo semestre e não efetivadas anteriormente**	**26-28/07/06**
2. 2.	**VESTIBULANDOS**	
2. 2. 1.	**Exames de vestibulares**	**18-20/12/05**
2. 2. 2.	**1º Chamada dos vestibulandos e 1º lista de espera:**	
	Divulgação	**03/02/06**
	Matrícula dos convocados	**13-14/02/06**
	Interesse pela vaga da lista de espera - manhã do dia	**15/02/06**
	Matrícula dos candidatos da lista de espera - 15h do dia	**15/02/06**
2. 2. 3.	**Comparecimento obrigatório para confirmação de matrículas (seção de Graduação)**	**08-09/03/06**
2. 3.	**MATRÍCULA DOS ALUNOS ESPECIAIS E OUVINTES**	
	1º Semestre	**13-17/03/06**
	2º Semestre	**25-28/07/06**
	OBS: o não comparecimento dos calouros na seção de graduação, nos dias 08 e 09/03/06 redundará na perda da vaga.	

3	**TRANSFERENCIAS**	
3. 1.	**INTERNAS**	
	Divulgação de vagas para transferências: na unidade	**01/02/06**
	: no DOE	**02/02/06**
	Inscrições para transferências	**06-07/02/06**
	Processo Seletivo (todos os cursos)	**10/02/06**
	Divulgação do resultados e matriculas dos transferidos	**13-14/02/06**
3. 2.	**EXTERNAS**	
	Divulgação de vagas para transferências: na unidade	**15/02/06**
	: no DOE	**16/02/06**
	Inscrições para transferências	**17e20/02/06**
	Processo Seletivo (todos os cursos)	**22/02/06**
	Divulgação dos resultados e matrículas dos transferidos	**24/02e02/03/06**
3. 3.	**VAGAS REMANESCENTES DO PROCESSO DE TRANSFERÊNCIAS**	
	Divulgação das vagas na unidade	**03/03/06**
	Inscrições	**07e08/03/06**
	Resultado e Matrícula	**13/03/06**
4	**VAGAS REMANESCENTES DO VESTIBULAR (PARA PORTADORES DE DIPLOMA DE NIVEL SUPERIOR)**	
4. 1.	**INSCRIÇÃO PARA VAGAS REMANESCENTES**	**até 10/03/06**
4. 2.	**PROCESSO SELETIVO**	**até 18/03/06**
4.3.	**MATRÍCULAS PARA VAGAS REMANESCENTES**	**20/03/06**
5	**MUDANÇA DE PERIODO - VETERANOS**	**16-19/01/06**
6	**DISPENSA DE DISCIPLINAS**	
	Em disciplinas do 1º semestre	**até 28/04/06**
	Em disciplinas anuais ou do 2º semestre	**até 21/09/06**
7	**BANCA ESPECIAL**	
7. 1.	**SOLICITAÇÃO DE CONSTITUIÇÃO DA BANCA ESPECIAL:**	
	Em disciplinas anuais ou do 1º semestre	**16-19/01/06**
	Em disciplinas do 2º semestre	**01-04/08/06**
8	**REGIME ESPECIAL DE RECUPERAÇÃO**	
8. 1.	**MATRÍCULA EM REGIME ESPECIAL DE RECUPERAÇÃO:**	
	Em disciplinas que não serão oferecidas nos:	
	1º semestre	**16-19/01/06**
	2º semestre	**01-04/08/06**

9	**TRANCAMENTO DE MATRÍCULA**	
9. 1.	**PRAZO FINAL PARA TRANCAMENTO DE MATRÍCULAS:**	
	Em disciplinas anuais	**até 23/06/06**
	Em disciplinas semestrais 1º semestre	**até 20/04/06**
	2º semestre	**até 13/09/06**
10	**SUSPENSAO DE MATRÍCULA**	**até 26/05/06**
10. 1	**TURMA 2003 - QUÍMICA E ARQ. E URB. 1º semestre**	**até 06/04/06**
	2º semestre	**até 06/09/06**
11	**PERÍODO LETIVO**	
11. 1.	**1º SEMESTRE - TOTAL: 104 DIAS**	
	Início	**31/07/06**
	Término	**07/12/06**
	Reposição do período de aproveitamento e recuperação	**11e12/12/06**
12	**PRAZOS**	
12. 1	**prazos finais de encaminhamento, pelos docentes, à Seção de Graduação dos resumos mensais de freqüência**	**até o 5ºdia útil do mês imediatamente subsequente**
12. 2.	**prazos finais de encaminhamento, pelos docentes, à Seção de Graduação, dos resultados finais de aproveitamento e resumo das atividades didáticas:**	
	- das disciplinas do 1º semestre	**14/07/06**
	- das disciplinas do 2º semestre	**15/12/06**
13	**REINGRESSO**	
13. 1	**PEDAGOGIA: HABILITAÇÃO MAGISTÉRIO PARA A EDUCAÇÃO INFANTIL**	**23/01 a**
	Inscrições (seção de Comunicações)	**03/02/06**
	Prova escrita - Anfiteatro I - 8 às 10h	**04/02/06**
	Resultado da Prova Escrita - Secretária do Departamento - 14h	**08/02/06**
	Entrevista - das 9 às 11h e das 14h às 17h	**09-10/02/06**
	Resultado final	**14/02/06**
	Matrícula	**15-21/02/06**

14	**COLAÇÃO DE GRAU**	
	CURSOS DE: Ciências da computação, Educação Física, Engenharia Ambiental, Engenharia Cartográfica, Estatística, Física, Geografia, Matemática, Pedagogia	**15/12/06**
	CURSO DE: Fisioterapia	**21/12/06**
15	**NÃO HAVERÁ AULA**	
	Semana Santa	**14-15/04/06**
	Tiradentes	**21/04/06**
	Suspensão de aulas	**22/04/06**
	Dia de Trabalho	**01/05/06**
	Corpus Chisti	**15/06/06**
	Suspensão de aulas	**16e17/06/06**
	Independência do Brasil	**07/09/06**
	Suspensão de aulas	**08-09/09/06**
	Aniversário da Cidade	**14/09/06**
	Eleições - 1º turno (Domingo)	**01/10/06**
	Nossa Senhora da Aparecida	**12/10/06**
	Suspensão de aulas	**13/14/10/06**
	Eleições - 2º turno (se houver - Domingo)	**29/10/06**
	Finados	**02/11/06**
	Suspensão de aulas	**03-04/11/06**
	Proclamação da República	**15/11/06**
	Feriado Municipal	**08/12/06**
16	**EVENTOS**	
	Os eventos serão divulgados em calendário próprio	

Entidades Estudantis:

O que são e para que servem?

Você acaba de entrar na universidade e da de cara com a sopa de letrinhas que parece não ter fim. Para que não fique tão perdido, preparamos este texto que vai ajudar na identificação de seus representantes. Com o tempo, você acostumará com todas estas siglas...

D.A.: Diretório Acadêmico Representa todos os alunos da faculdade. No caso da FCT Unesp de Presidente Prudente, tem o nome de “3 de maio” e hoje está na gestão “O tempo não para”

Diretoria Atual
Tiago Lira (3º ano de Geografia) coordenador geral
Ivana Figueira (3º ano de Pedagogia) coord. geral
Gustavo Agostini (3º ano de Geografia) coord. de finanças
Luciano Francisco (2º ano de Pedagogia) coord. de finanças
Wilian França (5º ano de Ciências da Comp) coord. de cultura e lazer
Marcelo Macera (4º ano de Edu. Física) coord. de cultura e lazer
Gregório Echeverría (2º ano da Geo) coord. de assuntos internos e externos
Henrique Pires (2º ano de Eng. Cart) coord. de assuntos internos e externos
Marcos Ruivo (4º ano de Geo) coord. de assuntos internos e externos
Suplentes
Marcelo Mancini (1º turma de Arq e Urb)
Ana Elisa (4º ano de Matemática)
Luciano Kiwamen (4º ano de Matemática)
Felipe Furlan (3º ano de Fisioterapia)
Marcelo Delgado (4º ano de Física)
Thalíta (4º ano de Estatística)
Karina (4º ano de Estatística)
Marcos Zara (3º de Ciência da Computação)
Flavio Roberto (4º de Matemática).

C.A.: Centro Acadêmico Representa todos os alunos do curso correspondente. Existem no momento 4 Centros Acadêmicos ativos, são eles:

CACAU Centro Acadêmico do Curso de Arquitetura e Urbanismo, tem o nome de “flyin' chicken” e hoje está na gestão “Toda”

Luciana Raunaimer (3º turma de Arq. e Urb.) - Presidente
Luiz R. Foltran Jr. (3º t. de Arq. e Urb.) - Vice-Pres./ Sec. e diretor de freqüência
Regina Carla Acri Nunes Miranda (3º turma de Arq. e Urb.) Tesouraria
Marcelo Augusto Neto (1º turma de Arq. e Urb.) - Diretor de eventos e pesquisa
Viviane R. D. Souza (3º turma de Arq. e Urb.) - Diretor de eventos e pesquisa
Diego de Souza Verri (1º turma de Arq. e Urb.) - Diretor de Comunicação
Ana Carolina de Almeida (3º turma de Arq. e Urb.) - Departamento jornalístico
Carmem M. O. Procópio (3º turma de Arq. e Urb.) - Departamento jornalístico
Marília Malia Ferreia (3º turma de Arq. e Urb.) - Departamento jornalístico
Paulo Marinho do N. Neto (3º turma de Arq. e Urb.) - Departamento jornalístico
Thiago Emerich(3º turma de Arq. e Urb.) - Departamento jornalístico
Flávia C. Paixão Borges (3º turma de Arq. e Urb.) - Departamento de formatura
Giovanna Ruiz Cerqueira (3º turma de Arq. e Urb.) - Empresa Junior
Juliana Malago Pires (3º turma de Arq. e Urb.) - Empresa Junior
Nathália Martins (3º turma de Arq. e Urb.) - Empresa Junior
Maurício de Oliveira Almeida (3º turma de Arq. e Urb.) - Atlética
Vinícius Marçal Café Soares (3º turma de Arq. e Urb.) - Atlética.

CAEF Centro Acadêmico da Educação Física, que está erindo de

transferindo de gestão

CAEA Centro Acadêmico da Engenharia Ambiental,não tem o nome definido e hoje está na gestão “Única”

André Luis Martins Alamino (4º ano de Eng. Ambiental)
Fernando Henrique Vidal França (4º ano de Eng. Ambiental)
Tiago Marques Figueira (3º ano de Eng. Ambiental)
Murilo César (2º ano de Eng. Ambiental)
Ricardo Kuwana(2º ano de Eng. Ambiental)
Denis Gerage Amorim(3º ano de Eng. Ambiental)

CAF Centro Acadêmico da Fisioterapia, tem o nome de“13 de outubro” e hoje está na gestão “Única”

Felipe Furlan Kaid (3º ano de Fisio) - Coordenador Geral
Cíntia Girardi Fernandes (4º ano de Fisio) - Vice Coordenador Geral
Alice Cristina Antonio dos Santos (2º ano de Fisio) - 1ª Secretária
Vivian Maria Goy de Souza (3º ano de Fisio) - 2ª Secretária
Alan F. Pereira (2º ano de Fisio) - Primeiro Coordenador de Finanças
Joice S. Montenegro (4º ano de Fisio) - 2º Coordenador de Finanças
Alexandre F. Najas (3º ano de Fisio) - Coordenador de Esporte e Lazer
Nagib M. Safa (4º ano de Fisio) - 2º Coordenador de Esportes e Lazer
Alexandre S. Xavier (2º ano de Fisio) - Coord. de Assuntos Estudantis
Taís S. Stangarlis (2º ano de Fisio) - 2ª coordenador de Assuntos Estudantis.

CAGEO Centro Acadêmico da Geografia, tem o nome de José Ferrari Leite e hoje está na gestão “Autonomia”

Alessandra Silva de Souza (2º ano de Geo)
Bruna Gomes Rossim (2º ano de Geo)
Daina Marques da Costa (2º ano de Geo)
Fernando Manoel Soares (1º ano de Geo)
José Rodolfo S. Zamonel (1º ano de Geo)
Leandro Emmanuel Borges (2º ano de Geo)
Kleber Leandro N. Pires (3º ano de Geo)
Robson Toma (3º ano de Geo)
Tiago de Oliveira Bartoloni (1º ano de Geo)

Essas entidades atuam na defesa dos direitos e dos interesses estudantis, convocam assembléias gerais, debates, palestras, etc. No qual cada estudante dirige-se à sua entidade, fazendo propostas e direcionando o rumo do movimento tanto dentro quanto fora da universidade.

D.C.E.: Diretório Central dos Estudantes Representa os estudantes da universidade. No caso dos estudantes da Unesp e da Fatec, o D.C.E. se chama “Elenira Resende” (estudante de letras, presa e assassinada na ditadura, além de uma das diretoras da UNE na época).

Para o DCE realizar sua função, ele tem auxílio nos seus fóruns máximos que são:

CEEU Conselho de Entidades Estudantis da Unesp e Fatec. Este conselho reúne as entidades estudantis como CA's e DA's de toda a unesp e fatec para deliberarem sobre as demandas que o DCE vai ter em sua gestão. É reunido a cada dois meses, sendo selecionada alguma unidade da unesp ou fatec.

CEUF Congresso de Estudantes da Unesp e Fatec. Congresso realizado uma vez por ano congregando os estudantes da unesp e da fatec. É neste encontro que podem ocorrer mudanças estatutárias, convocação de eleição para o DCE, prestação de contas, balanço da gestão, além de outros pontos de pauta.

UEE: União Estadual dos Estudantes Entidades ligadas à UNE, onde cada estado tem a sua UEE para sua representação.

UNE: União Nacional dos Estudantes Representa todos os estudantes do Brasil.

Estas entidades funcionam analogamente às entidades já comentadas. Temos que ter em mente que estas entidades são nossas e devemos participar ativamente delas. Só assim, conseguiremos que nossas reivindicações sejam atendidas.

A universidade é um espaço onde nós podemos aprender a desfrutar dos mais diversos assuntos. Por isso, é necessário que aproveitemos nossa passagem para sermos agentes de mudanças.

Representações Institucionais

Além das representações estudantis que conduzimos e fazemos parte, há também as representações institucionais da própria universidade no qual temos representantes:

Conselho de Curso Delibera sobre os assuntos referentes ao curso, traçando também as diretrizes que o curso terá ao longo dos anos.

Conselho de Departamento Delibera sobre os assuntos referentes ao departamento de cada curso ou conjunto de cursos.

Congregação É o órgão deliberativo e normativo em matéria de ensino, pesquisa, extensão universitária e administração. Em outras palavras a congregação é o órgão decisório máximo da faculdade. É ela que conta ainda com a acessoria das seguintes comissões.

Comissão Permanente de Ensino Presta acessória permanente à Congregação nos assuntos referentes ao desenvolvimento do ensino nos cursos de graduação da FCT.

Comissão Permanente de Pesquisa Presta acessória permanente à Congregação nos assuntos que envolvem os trabalhos de pesquisas desenvolvidas pelo câmpus.

Comissão Permanente de Extensão Presta acessória permanente à congregação nos projetos que são desenvolvidos, visando beneficiar e integrar a comunidade universitária à comunidade local.

Comissão de Biblioteca Atende as demandas da faculdade em compras (livros, jornais e periódicos), no gerenciamento da biblioteca, na administração, etc.

A composição destes órgão e seu poder de decisão na faculdade é: 70% de professores, 15% de funcionários e 15% de estudantes.

Estrutura Hierárquica

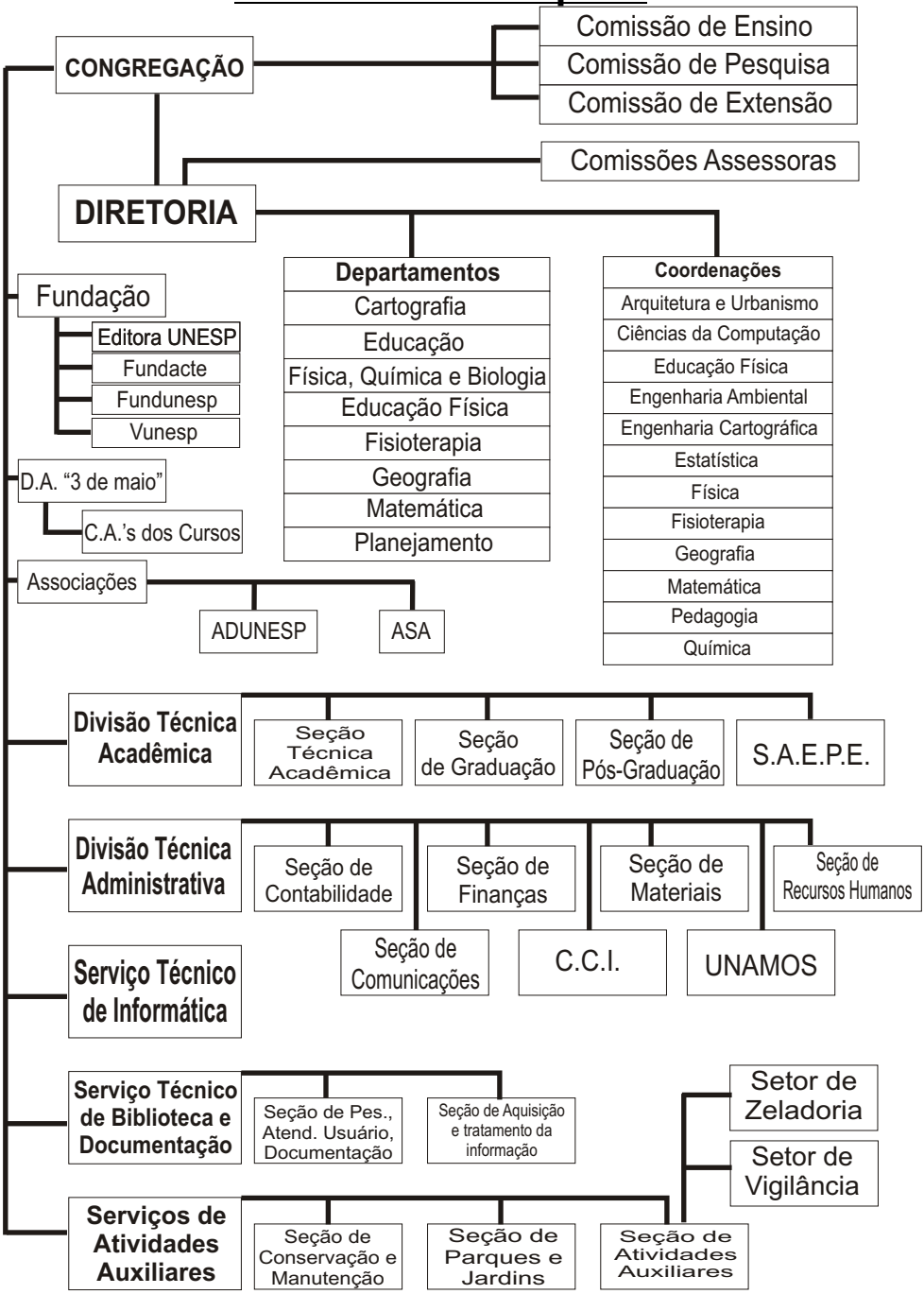

Informações

Importantes

Agências Bancárias:

24 horas Praça Nove De Julho e Prudenshopping.

Unibanco 30h Rua Joaquim Nabuco, 625.

Banespa Na UNESP e Prudenshopping.

Banco do Brasil Washington Luiz (ao lado do tênis), Rua Tenente Nicolau Maffei, 307 (calçadão) e Prudenshopping.

Banco Real Na direção da UNESP e Rua José Bongiovanni, 691.

Bradesco Rua Tenente Nicolau Maffei (calçadão) e Prudenshopping.

Itaú Rua Av. Manoel Goulart, 2780 e Prudenshopping.

Imobiliárias:

Belmont Rua D. Dutra, 43 (ao lado delegacia) Tel: 3221-9799

Rio Branco Rua Casimiro Dias, 416 Tel: 3221-6944

Porto Seguro Dr Gurgel, 911 Tel: 3221-6060

Bom Sucesso - Tel: 3223-6700

Bellakasa Rua Joaquim Nabuco, 298 Tel: 3221-3692

Brasa Rua Tenente Nicolau Maffei, 1288 Tel: 3221-5511

Cinzel Rua Sete de Setembro, 1306 Tel: 3221-2778

Carrion Rua Doutor Gurgel, 660 Tel: 3222-3466

Franco Felício Tarabay, 462 Tel: 3221-5355

Samburá Av. Manoel Goulart, 875 Tel: 3222-2885

Pruden Express

Linha: Centro passa pelo campus II e vai até o Jardim Santa Fé
Sai do Centro a partir das 5h50 da manhã e circula a cada 40 minutos até às 23h30

Linha: Ana Jacinta via Cohab passa pelo campus II e vai até a Vila Furquim
Sai do Ana Jacinta às 6h15 e circula de uma em uma hora até às 24h15

Especial de manhã - Ana Jacinta via Cohab x V. Furquim: às 6h
Especiais à tarde - Centro x Ana Jacinta via Cohab: às 17h25 e 18h25
Especial à tarde - Ana Jacinta x V. Furquim via Cohab: às 18h10

TCPP (Tráfego)

Linha: Sai do Parque Cedral passa pelo campus II segue para o campus I e vai até o Centro
Primeira viagem às 5h55, saindo do Cedral, passa a cada 30 minutos e circula até às 24h

Feira LIVRE: Av. Manoel Goulard (altura da Caixa Federal)
- Aos Sábados das 16h às 20h - Aos Domingos das 8h às 12h.

CENTRAL PILOTO DE COMPOSTAGEM E VERMICOMPOSTAGEM

CONSCIÊNCIA AMBIENTAL FAÇA SUA PARTE!!!

O mundo atual tem enfrentado sérios problemas relativos à enorme quantidade gerada de resíduos sólidos (lixo) e sua correta destinação final. O campus da UNESP de Presidente Prudente não foge a esta realidade, sendo a destinação dos resíduos do setor de jardinagem e os restos de alimentos a principal preocupação existente quanto a esta problemática.

Em nosso campus, em média, são gerados diariamente 26kg de restos de alimentos e 300kg de grama e material proveniente das podas de árvores. Após realização de vários incêndios (perigosos à vizinhança) de restos de jardinagem, a UNESP recebeu advertência e posteriormente multa da CETESB (órgão fiscalizador do meio ambiente).

Surgiu assim, a partir de tal preocupação, um projeto de pesquisa para fazer a compostagem destes resíduos e transformá-los em adubo orgânico. Construída para tal projeto, a Central Piloto de Compostagem e Vermicompostagem (CPCV) é um local onde são testadas metodologias sobre melhores condições de decomposição dos restos de alimentos e jardinagem.

Neste projeto, apoiado pela FAPESP (órgão financiador de pesquisa do Estado), estão envolvidos alunos e professores do curso de Engenharia Ambiental de nosso campus e parceiros como o Centro de Convivência Infantil (CCI), as Cantinas Universitárias e o Laboratório de Sedimentologia do campus. O projeto também possui um programa educação ambiental e conscientização de toda a comunidade do campus (alunos, professores, funcionários e demais usuários).

Como Você Pode Ajudar?

* Jogando os restos de alimentos nos tambores com o logotipo da CPCV;
* Jogando metais, plásticos e vidros nos tambores inscritos "Reciclagem";
* Jogando o lixo separado nos compartimentos azuis L.E.V. (Local de Entrega Voluntária);
* Preservando o campus e colaborando com o meio ambiente.

Para maiores informações e esclarecimentos, entre em contato conosco através do endereço eletrônico: **cpcv_unesp@yahoo.com.br**.

COMO ADQUIRIR A SUA CARTEIRINHA DA BIBLIOTECA?

O estudante calouro deverá pegar o seu atestado de matrícula na Sessão de Graduação, feito isso deverá retirar um formulário de aquisição da carteirinha na Biblioteca, preencher o mesmo e pagar uma taxa de R$7,00 na Fundact, levar o comprovante de pagamento na Biblioteca e aguardar uma semana no mínimo para ter a carteirinha.

Obs: A segunda via da carteirinha custa R$14,00.

COMO ADQUIRIR A SUA CARTEIRINHA DE DESCONTO DE 50% NA ESMPRESA DE TRSPORTE RODOVIÁRIO ANDORINHA ?

Atestado de matrícula, comprovante de residência (mês vigente) da cidade de origem do estudante, RG e CPF, todos com cópias acompanhadas da original. O estudante deverá levar todos esses documentos no escritório da empresa que fica na Av. Manuel Goulart (Próximo ao cruzamento com a Av. Cel. Marcondes).

COMO ADQUIRIR A CARTEIRINHA DE DESCONTO DE 50% NO TRANPORTE COLETIVO DE PRESIDENTE PRUDENTE?

Atestado de matrícula (cópia), comprovante de residência, RG e CPF, o estudante deverá levar estes documentos no escritório da TCPP (Transporte Coletivo de Presidente Prudente), pagar uma taxa de R$10,80 e tirar uma foto no local, portanto não podendo mandatar um procurador.

CALENDÁRIO ESTUDANTIL da Unesp

Congresso dos Estudantes da Unesp e da Fatec (CEUF) provavelmente ocorrerá em Abril em cidade a ser definida.

Interunesp Costuma ocorrer em setembro em um campus da Unesp

Festival de MPB de Ilha Solteira Costuma ocorrer em Outubro em Ilha Solteira

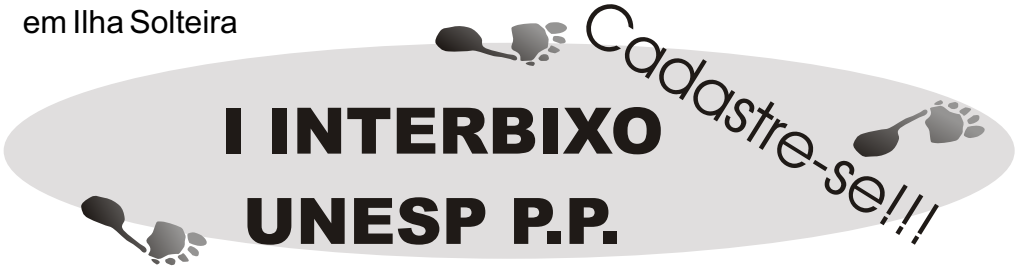

Atenção!

Calouro, por favor, procure o discente responsável pelo seu curso.

- Arquitetura e Urbanismo - Luciana Raunaimer (2º ano de Arq. Urb)
- Ciência da Computação - Cíntia G. Fernandes (4º ano de Fisio)
- Educação Física - Paola Guerreiro (2º ano de Estatistica)
- Eng. Ambiental - Rodrigo H. Kaida (4º ano de Eng. Amb.)
ou Fernando H. V. França (4º ano Eng. Amb.).
- Eng. Cartográfica - Carmem M. O. Procópio (2º ano de Arq e Urb)
- Estatistica - Délcio Marques (4º ano de Arq e Urb)
- Física - Fernando M. Soares (2º ano de Geo.)
- Fisioterapia - Felipe Furlan Kaid (3º ano de Fisio.)
- Geografia - Diego Ceccato (4º ano de Qui)
- Matemática - Joice S. Montenegro (4º ano de Fisio.)
- Química - Jamile Brandi (4º ano de Qui)
- Pedagogia - Fernando Brólia (4º ano de Arq e Urb)

As informações divulgadas nesse manual
são de responsabilidade das entidades
estudantis da FCT- UNESP